



Rimisp – Centro Latinoamericano para el
Desarrollo Rural

**Producción agroecológica para la
seguridad alimentaria y nutricional en
la región de O Higgins**





Agenda de la Reunión

- ✓ Presentación participantes del proyecto y roles.
- ✓ Presentación de Rimisp y del proyecto a ejecutar en conjunto.
- ✓ Compromiso de participación del proyecto por parte de organizaciones
- ✓ Preguntas
- ✓ Planificación de próximas actividades



Somos

Rimisp es el Centro Latinoamericano para el Desarrollo Rural dedicado a la generación de conocimientos para comprender las transformaciones rurales y contribuir a la formulación de mejores estrategias y políticas para un desarrollo justo, sostenible e inclusivo, con una mirada y presencia regional desde un enfoque territorial con más de 35 años de experiencia.





Líneas Temáticas



**Sistemas
Agroalimentarios
Sostenibles**



**Conflictos
Socioterritoriales**



**Territorios
e Inclusión**



Sistemas Agroalimentarios Sostenibles

Justificación del Proyecto

- La **pandemia del COVID-19** ha deteriorado aún más la situación de las poblaciones con inseguridad alimentaria aguda o crítica. Amenaza los medios de vida de las familias, y sobre todo, la capacidad de adquirir alimentos nutritivos.
- La clave de **la seguridad alimentaria** está en el acceso de forma continuada y sistemática a una alimentación suficiente en cantidad y calidad.
- En el caso del COVID-19 el problema de acceso está dado por una caída abrupta y catastrófica del ingreso (y del empleo) (Luiselli, 2020) y por la interrupción en las **cadena de valor**, sobre todo en los canales de distribución, tanto de los insumos, los cultivos y a los alimentos listos para preparar y consumir.
- Durante el año 2021 se pudo apreciar una fuerte **alza de los insumos para la producción agrícola**, afectando significativamente a la AFC

Región de O'Higgins

Comunas: Pumanque y Lolol



📍 Pumanque

📍 Lolol

General:

- Fortalecer el desarrollo de capacidades técnico productivas sostenibles en 40 familias rurales y sus comunidades para proteger su seguridad alimentaria en situación de emergencia sanitaria, a través del apoyo y perfeccionamiento técnico de sus unidades productivas locales en la región de O'Higgins durante 12 meses.

Específicos:

- Diagnosticar las condiciones técnicas del terreno donde se emplaza la unidad productiva y levantar las necesidades alimentarias y organizacionales de las familias participantes y sus comunidades por medio de metodologías participativas.
- Fortalecer y desarrollar capacidades técnico productivas de las familias participantes y sus comunidades para sostener en el tiempo prácticas de seguridad alimentaria, a través del intercambio de conocimientos y experiencias entre saberes locales y externos.
- Fortalecer la dimensión tecnológica de las unidades productivas locales mediante la entrega de insumos productivos pertinentes a las realidades y necesidades de las familias participantes y sus comunidades.
- Sistematizar y difundir las buenas prácticas y lecciones aprendidas del proyecto en materia de capacidades técnico productivas sostenibles y seguridad alimentaria.





Este proyecto cuenta con el apoyo de las siguientes organizaciones territoriales:

Comuna de
Lolol

Unidad
Peumayén de
Nerquihue

Comuna de
Pumanque

Junta de Vecinos
de Ranquihue

- Apoyo en capacitación, fortalecimiento e insumos para la producción agroecológica, fue levantada por los organizaciones, favoreciendo la cohesión social y el asociativismo comunitario.
- Las organizaciones podrán buscar a los participantes y colaboraran en la difusión y –apoyo- en infraestructura para su desarrollo.



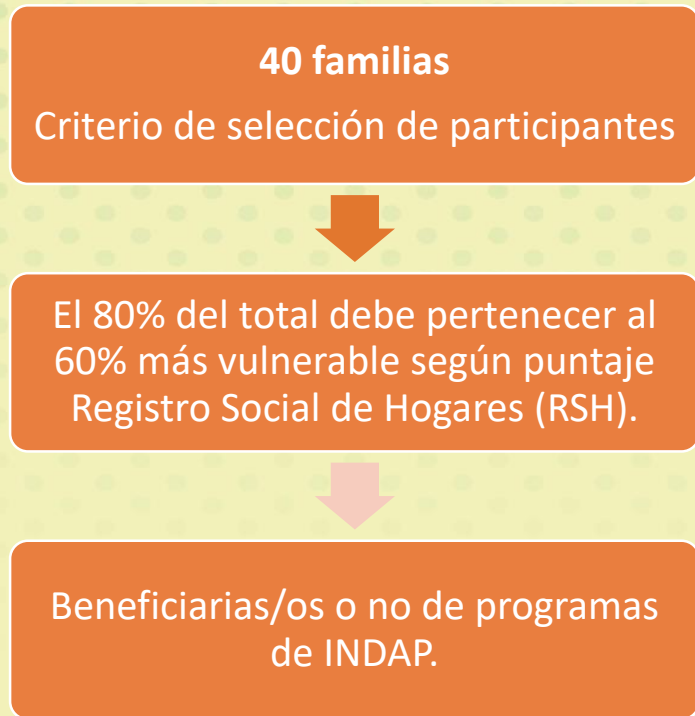

1. Desarrollo de diagnóstico participativo sobre las condiciones técnicas del terreno donde se emplaza la unidad productiva y necesidades de participantes, alcanzando 90% de validación con familias.

2. Aumento de las capacidades técnicas para la sostenibilidad de las unidades productivas de las familias participantes según el rubro elegido, con 90% de asistencia de familias participantes.

3. Creación o ampliación de las unidades productivas familiares, alcanzando 95% de cobertura en la entrega de insumos.

4. Fortalecimiento de la seguridad alimentaria y nutricional, mejorías del 90% en familias participantes.



<p>Objetivo</p>	<p>Diagnosticar las condiciones técnicas del terreno donde se emplaza la unidad productiva y levantar las necesidades alimentarias y organizacionales de las familias participantes y sus comunidades por medio de metodologías participativas.</p>	<p>Fortalecer y desarrollar capacidades técnico productivas de las familias participantes y sus comunidades para sostener en el tiempo prácticas de seguridad alimentaria, a través del intercambio de conocimientos y experiencias entre saberes locales y externos.</p>	<p>Fortalecer la dimensión tecnológica de las unidades productivas locales mediante la entrega de insumos productivos pertinentes a las realidades y necesidades de las familias participantes y sus comunidades.</p>
<p>Actividad</p>	<ul style="list-style-type: none"> • Planificación de actividades. • Desarrollo del lanzamiento del proyecto. • Diagnóstico participativo de evaluación técnica sobre las condiciones y recursos productivos existentes en el terreno por familia (son 40 familias, 20 asignadas a cada profesional). • Informe de evaluación de condiciones existentes en el terreno. Por familia. • Entrega de planes de capacitación. 	<ul style="list-style-type: none"> • Ejecución de las capacitaciones con seguimiento práctico. • Informe de realización de actividades realizadas. 	<ul style="list-style-type: none"> • Entrega de insumos productivos y capacitaciones en terreno.
<p>Meses</p>	<ul style="list-style-type: none"> • Enero, Febrero, marzo y abril. 	<ul style="list-style-type: none"> • De mayo a Noviembre. 	<ul style="list-style-type: none"> • Junio a Septiembre.

Descripción de Actividades Proyecto

Nombre de la Actividad	Descripción de la Actividad	Mes(es) de Ejecución	Actividad y fecha
Selección de participantes y apertura	Actividad de apertura del proyecto donde se presentarán los objetivos, alcances y el equipo del proyecto a las 40 familias seleccionadas de la región de O'Higgins.	Mes 1, mes 2, mes 3 y mes 4	Actividad de lanzamiento del proyecto y jornada para desarrollo de diagnóstico participativo relaciones de género y necesidades
Diagnóstico Técnico Participativo	Dar cuenta de las condiciones técnicas del terreno donde se emplaza la unidad productiva. Esto implica, la disponibilidad de agua de riego, calidad de suelo, dimensiones y propiedad del terreno, la identificación de potenciales clientes y mercados disponibles.	Mes 2, mes 3, mes 4 y mes 5.	necesidades nutricionales (aplicación encuesta línea base y validación diagnóstico metodología cualitativa).
Diagnóstico Participativo sobre relaciones de género y necesidades nutricionales	Análisis de cargas de trabajo y requerimientos nutricionales de los miembros del hogar.	Mes 3, mes 4 y mes 5.	Diagnóstico técnico participativo con visita a predios y elementos comunes en jornada inicial. Posible fecha: xx de marzo?
Planificación de contenidos de capacitación	Planificación de la entrega de conocimientos prácticos para desarrollar la unidad productiva y el ciclo correspondiente al rubro elegido por las familias.	Mes 1, mes 3, mes 4, mes 5.	

Descripción de Actividades del Proyecto

Nombre de la Actividad	Descripción de la Actividad	Mes(es) de Ejecución
Ejecución de los planes de formación	Los espacios de capacitación se desarrollarían a partir de la aplicación de la metodología “Diálogo de Saberes”, la cual busca promover la construcción social del conocimiento mediante el intercambio de ideas.	Mes 5, mes 6, mes 7, mes 8, mes 9, mes 10, mes 11 y mes 12.
Planificación de inversiones orientadas a la creación y/o ampliación de Unidades Productivas	Definición de inversiones requeridas para crear o ampliar la unidad productiva y entrega de los recursos financieros e insumos productivos.	Mes 6 y mes 7.
Entrega de inversiones orientadas a la creación y/o ampliación de Unidades Productivas	Entrega de insumos productivos a familias y comunidades participantes.	Mes 8 y mes 9.
Evaluación final del proyecto	Elaboración de evaluación final del proyecto que recogerá participativamente buenas prácticas y lecciones aprendidas del mismo. Percepción de la seguridad alimentaria, levantadas a través de encuestas y entrevistas a las familias participantes.	Mes 5, mes 6, mes 7, mes 8, mes 9, mes 10, mes 11, mes 12.

Cargo	Profesión	Actividades que desarrollará
Investigadora	Antropóloga	Coordinadora ejecutiva
Técnico	Ingeniera Agrónoma	Relatora de apoyo técnico en agroecología O'Higgins
Técnico	Ingeniero Agrónomo	Relator de apoyo técnico en agroecología O'Higgins
Investigadora	Socióloga	Asesoría en implementación de proyectos
Encargada Financiera	Administración de Empresas	Asistente contable
Investigadora Especialista	Socióloga	Especialista en enfoque de género



www.rimisp.org

.....
Chile · Ecuador · Colombia · Centroamérica · México



Actividades y resultados	d	e	f	m	a	m	j	j	a	s	o	n
Actividad de apertura del proyecto												
<ol style="list-style-type: none"> Selección de participantes (40 familias). Presentación de objetivos y alcances. Presentación del equipo. Firma de cartas de compromiso con 40 familias seleccionadas e informe de ejecución de inversiones. 												
Diagnóstico Técnico Participativo												
<ol style="list-style-type: none"> Diagnóstico validado por las familias sobre condiciones técnicas del terreno donde se emplazará la unidad productiva. Disponibilidad de agua de riego, calidad de suelo, dimensiones y propiedad del terreno, la identificación de potenciales clientes y mercados disponibles. Informe de evaluación técnica sobre las condiciones y recursos productivos existentes en el terreno. 												
Diagnóstico participativo sobre relaciones de género y necesidades nutricionales												
<ol style="list-style-type: none"> Análisis de cargas de trabajo diarias de todos los miembros del hogar. Distribución contexto de las estrategias de subsistencia y las relaciones de género. Análisis sobre los requerimientos nutricionales de los miembros del hogar según cada etapa de vida. Informe de evaluación sobre pertinencia del rubro a las necesidades nutricionales del grupo familiar. 												

Actividades y productos	d	e	f	m	a	m	j	j	a	s	o	n
Planificación de contenidos de capacitación												
<ol style="list-style-type: none"> Planificación de la entrega de conocimientos prácticos para desarrollar la unidad productiva y el ciclo correspondiente al rubro elegido por las familias. Planes de formación en técnicas del manejo del rubro seleccionado: <ul style="list-style-type: none"> Plan de formación sobre técnicas de manejo de cultivo. Plan de formación sobre técnicas de manejo animal. Plan de formación sobre técnicas de manejo apícola. Técnicas sostenibles de producción y de resiliencia al cambio climático. 												
Ejecución de los planes de formación												
<ol style="list-style-type: none"> Capacitación con metodología “Diálogo de Saberes”, que promueve la construcción social del conocimiento mediante: intercambio de ideas, sentires, imágenes, creencias, nociones, conceptos, prácticas, historias, deseos, vivencias y emociones para alcanzar la comprensión común entre los saberes externos “expertos” y los saberes locales. Informes de ejecución de planes de formación con malla común según rubro. 												
Planificación de inversiones orientadas a la creación y/o ampliación de unidades productivas.												
<ol style="list-style-type: none"> Definición de inversiones requeridas para crear o ampliar la unidad productiva. Entrega de los recursos financieros e insumos productivos. Informe de diagnóstico sobre los requerimientos de inversión según predio y rubro seleccionado por cada familia. 												

Actividades y productos	d	e	f	m	a	m	j	j	a	s	o	n
Entrega de inversiones orientadas a la creación y/o ampliación de unidades productivas												
<ol style="list-style-type: none"> 1. Entrega de insumos productivos a familias y comunidades participantes. 2. Comprobantes de entrega de montos de inversión a familias. 3. Informe de ejecución de inversiones. 												
Evaluación final del proyecto												
<ol style="list-style-type: none"> 1. Elaboración participativa de evaluación final del proyecto. 2. Recogerá buenas prácticas, lecciones aprendidas y percepción de la seguridad aalimentaria por médio de encuestas y entrevistas a las familias participantes. 3. Documento final de evaluación del proyecto. 												